

Généalogie de Marcel Dubé

<Sainte-Marie> de Vendrennes, Vendée, France

D'après les renseignements généalogiques compilés par Marcel Dubé lui-même dans les actes officiels et les archives.

Jean DUBÉ
n. 1600, La Chapelle-Thémer, Vendée
& Renée SUZANNE
m. 1630, La Chapelle-Thémer, Vendée

Mathurin DUBÉ
n. 1631, La Chapelle-Thémer, Vendée
d. 28-12-1695, Rivière-Ouelle, Qc
& Marie CAMPION
n. 1654, Saint-Nicaize de Rouen
m. 3-9-1670, Sainte-Famille,
Ile d'Orléans, Québec

Simon DUBÉ
n. 1634, La Chapelle-Thémer, Vendée
d. 1698, La Chapelle-Thémer
& Jacqueline BACHORET
n. 1635, La Chapelle-Thémer
d. 4-2-1706, La Chapelle-Thémer
m. 1665, La Chapelle-Thémer, Vendée

René DUBÉ
n. 1642, La Chapelle-Thémer, Vendée

Jean DUBÉ
n. 1658, La Chapelle-Thémer, Vendée
d. 18-2-1708, Marsais-Ste-Radégonde
& Anne OGER
n. Marsais-Ste-Radégonde
m. 1688, Marsais-Sainte-Radégonde

Jacques DUBÉ
n. 1659, La Chapelle-Thémer, Vendée
d. 2-7-1719, La Chapelle-Thémer

Pierre DUBÉ
n. 1666, La Chapelle-Thémer
& Elisabeth BELON
n. 1672, Saint-Laurent de la Salle
d. 3-11-1748, Mouilleron-en-Pareds
m. 23-11-1695, St-Laurent de la Salle

André DUBÉ
n. 1669, La Chapelle-Thémer
d. 12-8-1729, Marsais Ste-Radégonde
& Suzanne OGIER
n. Marsais-Ste-Radégonde
m. 30-6-1700, Marsais-Ste-Radégonde

René DUBÉ
n. 1671, La Chapelle-Thémer
d. 15-10-1743, Ste-Radégonde-des-Noyers
& Jeanne ANCELIN
n. 1667, La Chapelle-Thémer
d. 14-4-1737, La Chapelle-Thémer
m. 1703, La Chapelle-Thémer

Jean DUBÉ
n. 8-9-1678, La Chapelle-Thémer
d. 12-06-1738, Saint-Juire-Champgillon
& Marie BUJAUD
n. 1693, Saint-Juire-Champgillon
d. 17-11-1757, Saint-Juire-Champgillon
m. 16-02-1711, Saint-Juire-Champgillon

Jacques DUBÉ
n. 1-1-1681, La Chapelle-Thémer
& Renée BROUSSEAU
n. 22-4-1677, St-Laurent de la Salle
d. 23-11-1732, La Chapelle-Thémer
m. 11-7-1696, La Chapelle-Thémer

Pierre DUBÉ
n. 30-6-1697, La Chapelle-Thémer
d. 29-8-1765, Ste-Gemme-des-Bruyères
& Marie CHARRIER
n. 1702, Bazoges-en-Pareds
d. 26-7-1767, Ste-Gemme-des-Bruyères
m. 1728, Mouilleron-en-Pareds

Charlotte DUBÉ
n. 20-8-1699, La Chapelle-Thémer

Marie DUBÉ
n. 1709, La Chapelle-Thémer, Vendée
d. 29-7-1779, Ste-Gemme-des-Bruyères
& Louis BIRAUD
n. 1702, Ste-Gemme-des-Bruyères
m. 1733, Mouilleron-en-Pareds

François DUBÉ
n. 20-12-1760, La Venderie de
Mouilleron-en-Pareds
d. 5-8-1818, Bel Air de Saint-Prouant
& Marie BAUDRY
n. 27-12-1772, La Touvière de
Thoursais-Bouildroux
d. 15-1-1819, Bel Air de St-Prouant
m. 30-12-1798, Mouilleron-en-Pareds

Pierre DUBÉ
n. 11-2-1764, Bazoges-en-Pareds
d. 12-10-1827, Bel Air de St-Prouant
& Charlotte MAUDET
n. 13-4-1772, Rivière de Mouchamp
m. 19-1-1801, Bel Air de St-Prouant

Louis DUBÉ
n. 7-5-1767, La Venderie de
Ste-Gemme-des-Bruyères
d. 2-9-1846, Mouilleron-en-Pareds
& Renée ERIEAU
n. 7-2-1777, Chavagnes-en-Pareds
d. 14-8-1828, Mouilleron-en-Pareds
m. 30-12-1798, Mouilleron-en-Pareds

Jean DUBÉ
n. 4-8-1774, la Jaronnière de
Ste-Gemme-des-Bruyères

Jeanne DUBÉ
n. 8-7-1774, la Jaronnière de
Ste-Gemme-des-Bruyères
& Jacques JAGUENEAU
n. 20-10-1770, la Treillardière
m. 29-1-1799, Chantonay

Louis DUBÉ
n. 1729, La Venderie de
Mouilleron-en-Pareds
d. 6-6-1797, aux Rillaudries de St-Prouant
& Jeanne BIRAUD
n. 6-9-1742, Ste-Gemme-des-Bruyères
d. 1799, aux Rillaudries de St-Prouant
m. 13-10-1760, Mouilleron-en-Pareds

Pierre DUBÉ
n. 1733, La Venderie de
Mouilleron-en-Pareds

François DUBÉ
n. 19-12-1738, La Venderie de
Mouilleron-en-Pareds
d. 15-2-8785, Mouilleron-en-Pareds
& Marie CARTEAU
n. Saint-Germain-l'Aiguillers
m. 10-2-1767, St-Gemme-des-Bruyères

5.
4 FRERES

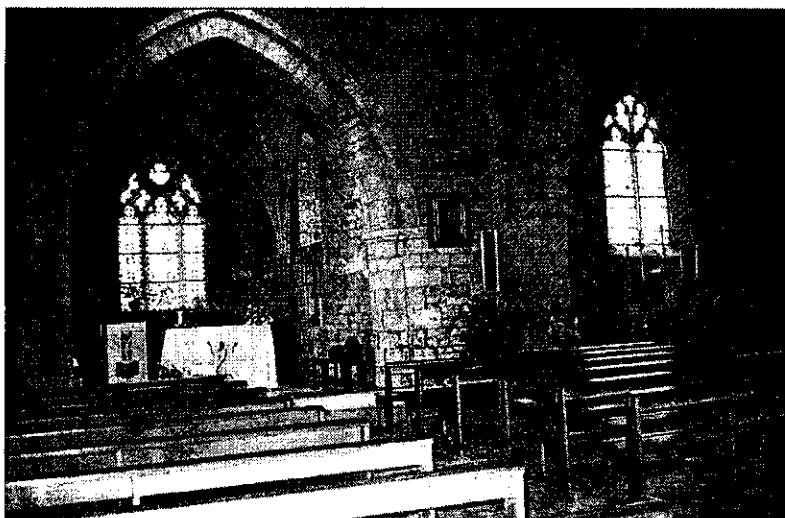

L'église de La Chapelle-Thémer où auraient été baptisés Mathurin Dubé et son frère Simon. Photo prise lors du voyage de retour aux sources organisé pour les membres de l'Association des Dubé d'Amérique et au cours duquel une plaque commémorative a été apposée et dévoilée.

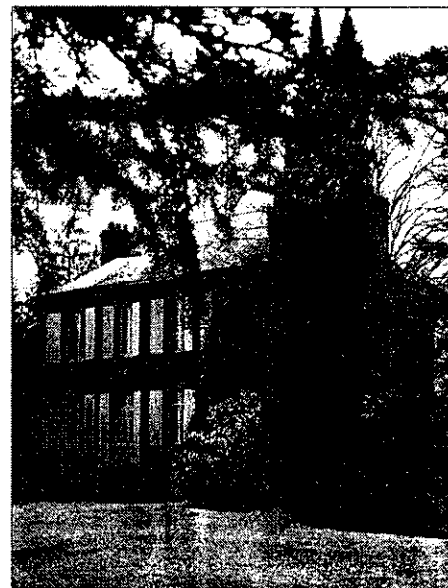

La maison «Sainte-Marie» où demeure la famille de Marcel et Viviane depuis 1957.

Zand André Dubé
CASA DES FAMILLES DE LA GUYANNE
800 - DE VILLENEUVE, QUÉBEC
C 1 G 2 T 4 1-418-622-4955
DUBÉ PANDRE @VIDEOTKOL.CA

Le trois septembre mil six cent soixante dix Mathurin Dubé fils de Jean
Dubé & de Renée Suzanne de La Chapelle Detrer (il faut comprendre Thémer) évesché de Luçon
A esté marié avec Marie Campion fille de Pierre Campion et de
Marguerite Henaut de S^t Nicaise de la ville et archevesché de
Rouen en présence de Pierre Rondeau & Nicolas Odet

« Le trois septembre mil six cent soixante dix Mathurin Dubé fils de Jean
Dubé & de Renée Suzanne de La Chapelle Detrer (il faut comprendre Thémer) évesché de Luçon
A esté marié avec Marie Campion fille de Pierre Campion et de
Marguerite Henaut de S^t Nicaise de la ville et archevesché de
Rouen en présence de Pierre Rondeau & Nicolas Odet »

Mariage Mathurin DUBÉ et de Marie CAMPION
Fonds Drouin numérisé, Ste-Famille, Île d'Orléans, 3 septembre 1670

Note : Pierre Rondeau et Nicolas Odet (Audet dit Lapointe) avaient été compagnons de travail de
Mathurin Dubé comme « engagés » sur la ferme du Petit-Pré appartenant à Mgr de Laval selon le
recensement de 1666. (Source : André Lafontaine, Recensements annotés. Nouvelle-France
1666-1667, Sherbrooke, 1985, p. 19) On identifie Mathurin comme « le nommé Dubé », âgé de
33 ans et on le qualifie de « travaillans » (sic).

Au recensement de 1667, on retrouve Mathurin identifié sous le nom de « Duberg » entre Pierre
Rondeau et Nicolas Odet, parmi un groupe de célibataires à l'Île d'Orléans et on lui donne 30
ans. André Lafontaine, op. cit., p. 225, note 49, affirme qu'il s'agit de Mathurin Dubé.

Mathurin Dubé, Pierre Rondeau et Nicolas Odet ont été témoins au mariage de chacun d'eux. Ils
étaient tous les trois originaires du Poitou, avaient presque le même âge, leurs terres étaient
voisines à St-Jean, Île d'Orléans et ils ont épousé des « Filles du roi ».

Pierre Rondeau a épousé le 30 sept. 1669 Catherine Verrier à Sainte-Famille, I. O.
Nicolas Audet dit Lapointe a épousé le 15 sept. 1670 Madeleine Després, à Sainte-Famille, I.O.
Mathurin Dubé a épousé Marie Campion le 3 sept. 1670 à Sainte-Famille, I. O.
Mathurin Dubé et Pierre Rondeau sont également témoins au mariage de Jean Jouanne et Anne
Grimbault, le 17 sept. 1670, aussi à Sainte-Famille.

Les 4 épouses mentionnées étaient des « Filles du roi ».

Source :

ANQ, microfilm 4M00-0429, Registre des B.M.S. de Sainte-Famille de l'Île d'Orléans (12 avril
1666 au 13 janvier 1758)
LANDRY, Yves. Orphelines en France, pionnières au Canada. Les Filles du roi au XVII^e siècle.
Leméac, 1992. Meilleur ouvrage sur le sujet.

Orléans. Lesquels ont été faits par le Seigneur
 Romain Becquet Notaire du Conseil d'Orléans
 par sa femme pour son affaire de mariage
 Et mesme Anne Gasnier au lieu de son mariage
 Et mesme par le Sieur de Rouer et par son
 enfant par le Sieur de Rouer au lieu de son
 General au Conseil Souverain de la France
 Et Louis Rouer et sa femme recevez
 ont fait leur accord par promesse de mariage qui est le contenu de
 Assavoir que led. Sieur de Rouer a promis d'aporter prendre
 pour sa femme Legitime Espouse de la femme de
 Aussi Elle promet prendre pour son mary Legitime épouse
 Idem De la France. Ledit mariage faire absolument et
 sans d'aucune manière s. l'eglise Catholique apostolique et
 romaine et s'il n'y a que faire ce pourra et quitte de
 adire et de l'eglise Catholique apostolique et romaine
 s. l'eglise Catholique et consentent d'accorder par
 s. l'eglise Catholique apostolique et romaine
 et toutes d'iceux en l'acquisition Conquête inmeuble
 du jour de l'acte d'apporter s'il n'y a la coutume
 de Barrie ne s'ont tenues led. futur conjointe
 aux d'iceux l'uy et l'autre fait et crede avant
 de futur mariage d'iceux si aucuns y a droit payé
 d'acquisition par l'uy qui l'aura fait et
 l'autre par son l'uy, tous deux led. futur
 épouse d'iceux l'uy et l'autre conjointe d'iceux
 de Deux C'emes d'iceux d'iceux d'iceux
 par une fois par an au choix de l'uy futur
 épouse l'uy d'iceux a prendre et avoir sur les lieux
 par le plus clair de l'iceux futur épouse qui y a d'iceux

Contrat de mariage de Mathurin Dubé et Marie Champion intervenu
 le 24 août 1670 devant le notaire Romain Becquet. Le contrat porte la
 signature d'Anne Gasnier et Rouer de Villeray, membre du Conseil
 souverain. Le mariage a été célébré à Sainte-Famille, Île d'Orléans le
 3 septembre 1670. Document des Archives nationales du Québec

Luinge
Hoiricore

apm change et hystoriquete et alord. Jntus Exponse
prie la dite femme, épouse, avec tout son droit
nouveau pour par action quelle a de dire et de
luy pouront et de luy de apure tant pro successioy
donation qu'autrement et contre l'ord. Jntus Exponse
a recongure p. Compromis que ladite future épouse
luy a apporté p. sa part de Communauté, galquid' a la
dame de O. edur. Celle L'innell et dont la
moitié l'entra. y la Communauté p. l'autre moitié luy
sortira nature d'ayogre et de es par x. s'itub
de son costé oblique, et par tout la somme de
Cinq cent l'innell que. La majeure luy p'donnee et
quod d'ord de son mariage qui luy sortiront ad luy
nature d'ayogre et de es est aussi l'innell de son costé
et lignes et arrivant dissolution d'ord. Jntus mariage
sans en faire pro l'innell et l'innell l'ord. Jntus conjointe
ne sont fait et pour donner l'ord. Jntus l'innell
vite et le l'innell en forme p. manière qu'ord. Jntus
quelles a l'innell l'innell et tout et l'innell
d'ord. Jntus l'innell l'innell l'innell l'innell
Cinquante l'innell qui luy pouront apparoir de
jour p. l'innell de l'innell l'innell l'innell l'innell
et l'innell l'innell l'innell l'innell l'innell l'innell
tant faire l'innell l'innell l'innell l'innell l'innell
annuoy de l'innell l'innell l'innell l'innell l'innell
tant l'innell l'innell l'innell l'innell l'innell l'innell
moit l'innell l'innell l'innell l'innell l'innell l'innell
ont nommez l'innell l'innell l'innell l'innell l'innell
de l'innell l'innell l'innell l'innell l'innell l'innell
requeris acte par a l'innell l'innell l'innell l'innell
chacun de l'innell l'innell l'innell l'innell l'innell
aut. Quelque l'innell l'innell l'innell l'innell l'innell
de l'innell l'innell l'innell l'innell l'innell l'innell
l'innell l'innell l'innell l'innell l'innell l'innell
aut. L'innell l'innell l'innell l'innell l'innell l'innell
L'innell l'innell l'innell l'innell l'innell l'innell
de l'innell l'innell l'innell l'innell l'innell l'innell

Estienne MEADIER

Boisset

L'innell l'innell
Morin

Decquet

L'innell l'innell

François DUBÉ
n. 24-1-1796, Chavagnes-en-Pareds
& Marie BOURASSEAU
m. 10-2-1824, Bel Air de St-Prouant

Marie DUBÉ
n. 4-4-1798, la Potulière-de-Monsireigne
& François SOULARD
m. 3-10-1823, Libaudière de St-Prouant

Louise DUBÉ
n. 12-8-1800, la Potulière-de-Monsireigne

Pierre DUBÉ
n. 24-2-1803, la Potulière-de-Monsireigne
& Cécile FLANDROIS
m. 28-1-1834, Reservoir de Saint-Cécile

Marie-Jeanne DUBÉ
n. 18-7-1805, la Potulière-de-Monsireigne
& Jean-Joseph BOURASSEAU
m. 11-11-1833, Belair de Saint-Prouant

Hortense DUBÉ
n. 23-11-1807, Bel Air de Saint-Prouant
& Jean BELY
m. 24-9-1849, La Marzelle de Chantonnay

Modeste DUBÉ
n. 11-12-1810, Bel Air de Saint-Prouant
& François METAIREAU
m. 17-10-1843, Tail de Sainte-Cécile

Rose DUBÉ
n. 22-12-1813, Bel Air de Saint-Prouant
& Jean PINET
m. 17-11-1846, Marzelle de Chantonnay

Jean DUBÉ
n. 22-12-1813, Bel Air de Saint-Prouant
d. 27-4-1876, Marzelle de Chantonnay
& Marie-Modeste BOURASSEAU
n. 21-10-1826, Saint-Hilaire-de-Vouhis
d. 17-12-1893, Bel Air... de Ste-Cécile
m. 26-6-1848, Villattes de Chantonnay



Georges Dubé et Juliette Villeneuve, parents de Marcel, mariés le 30 mai 1911 à Pont-Brejou de Vendrennes. Georges est mort à la guerre 1914-1918 à l'âge de 30 ans.



Viviane Vercruysse et Marcel Dubé devant le puits à coupole de leur propriété de Vendrennes.



La famille de Marcel et Viviane rassemblée lors du mariage de leur fille Marie-Thérèse le 21 avril 1979. De gauche à droite, assis : Juliette, Christelle, Viviane, Marcel et Myriam. Debout, de gauche à droite : Françoise, Pierre, Marie-Thérèse et son mari, Jean, l'aîné des fils, Bernard et Dominique.

Marie-Louise DUBÉ
n. 21-3-1856, La Marzelle de Chantonnay
d. 26-4-1869, La Marzelle de Chantonnay

Louis-Auguste DUBÉ
n. 26-2-1858, La Marzelle de Chantonnay
d. 26-6-1928, Brosses de Vendrennes
& Constantine BLANCHARD
n. St-Germain de Prinçay
d. 8-7-1914, Brosses de Vendrennes
m. 6-6-1882, bourg St-Germain de Prinçay

Méllina DUBÉ
n. 26-4-1884, Bel Air-la-Plaine
de Sainte-Cécile
& Èlle ROBIN
m. 18-4-1906, Sainte-Florence

Georges DUBÉ
n. 22-4-1887, Bel Air-la-Plaine
de Sainte-Cécile
d. 13-4-1917, Montigny-sur-Veste
& Juliette VILLENEUVE
n. 14-2-1889, Pont-Brejou, Vendrennes
m. 30-5-1911, Pont-Brejou, Vendrennes

Louis DUBÉ
n. 4-10-1889, Bel Air-la-Plaine
de Sainte-Cécile
d. 3-8-1952, Caen
& Aline VIARD
n. 16-12-1878, Caen
m. 9-10-1920, Maladrerie, près de Caen

Victorine DUBÉ
n. 26-6-1894, Bel Air-la-Plaine
de Sainte-Cécile
d. 12-2-1907, Quatre chemins de
Sainte-Florence

Juliette DUBÉ
n. 9-4-1912, Pont-Brejou de Vendrennes
d. 6-11-1934, Bourg de Vendrennes
& Albert JOYEUX
n. 26-3-1908, Bel-Endroit de Vendrennes
d. 6-7-1982, Cholet
m. 20-2-1933, La Touche-Boudaud
de Vendrennes

Georges DUBÉ
n. 6-8-1913, Pont-Brejou de Vendrennes
d. 27-2-1946, Basse-Indre (Loire Atl.)
& Simone MAROT
n. 27-4-1913, Couchaudries
de Mouchamps
m. 23-11-1936, bourg de Monsireigne

Marcel DUBÉ
n. 21-2-1915, Pont-Brejou de Vendrennes
& Viviane VERCRUYSSÉ
n. 9-4-1921, Annezin-les-Bethune
(Pas de Calais)
m. 27-1-1940, Hazebrouck (Nord)

Christelle DUBÉ
n. 1-4-1946, Hazebrouck (Nord)

Juliette DUBÉ
n. 16-4-1947, Hazebrouck (Nord)

Françoise DUBÉ
n. 15-5-1949, Hazebrouck (Nord)

Jean DUBÉ
n. 23-12-1950, l'Hommeau, Vendrennes

Thérèse DUBÉ
n. 8-5-1953, L'Hommeau de Vendrennes

Pierre DUBÉ
n. 27-3-1955, L'Hommeau, Vendrennes

Marie-Thérèse DUBÉ
n. 16-2-1957, L'Hommeau, Vendrennes

Bernard DUBÉ
n. 25-12-1958, Ste-Marie de Vendrennes

Dominique DUBÉ
n. 1-7-1961, Ste-Marie de Vendrennes

Myriam DUBÉ
n. 10-1-1965, bourg des Essarts